Образование
3 ОТ МАЛЕНЬКОГО ДЕЛА К БОЛЬШИМ ПЕРСПЕКТИВАМ

Из нашей почты
4 ДИНАСТИЯ ВЕТВРАЧЕЙ ИЗ СИБИРИ

Проект
5 ПО
СО

12

Сельская ПРАВДА

= Общественно-политическая газета Боханского района =

Первый турнир по шагай наадан

Значимость сохранения народных традиций

Первый районный турнир по народной бурятской игре «Шагай наадан» прошел в минувшую пятницу на базе районной библиотеки.

Старинная игра бурят-монгольского народа обретает все большую популярность в последнее время, а в этом году даже вошла в обязательную программу областного Сур-Харбана. Игра развивает внимательность, ловкость и быстроту реакции, логику, ориентацию в пространстве, издревле в шагай наадан играли как дети, так и взрослые. Все, что нужно для игры – это кости (бабки) и ровная поверхность.

В турнире участвовали команды межпоселенческой библиотеки, районной администрации, Дундайской и Тарасинской школ, Дома детского творчества, Боханского педагогического колледжа, а также свои заявки отправили команды из с. Ново-Ленино и Бурят-Янгуты Осинского района. Организаторами турнира выступили межпоселенческая библиотека и администрация Боханского района. Участников турнира приветствовала первый заместитель мэра Ирина Зверева. Она подчеркнула значимость сохранения народных традиций и пожелала всем удачи. Также с приветственным словом выступил Николай Матвеевич Хамгушкеев. Он уже несколько лет занимается популяризацией народной игры в Ново-Ленинской школе, его воспитанники увлеченно играют в кости и занимают призовые места на мероприятиях различного уровня. Бальжинима Мантыкова, педагог дополнительного образования Бурят-Янгутской СОШ, отметила, что на базе школы в течение двух лет проводятся соревнования по шагай наадан, и пригласила всех желающих к участию в будущих турнирах.

Игры проводились среди детей, мужчин и женщин по трем видам: «Няһалалга» - выщелкивание, «Табаасай» - игра с пятью косточками, «Шуурэлгэ» - хватание бабок. По итогам турнира определились лидеры.

В игре «Няһалалга» среди мужчин 1 место занял Сергей Нефедьев, игравший за районную библиотеку, на 2 месте Владимир Ангахаев (представитель команды библиотеки), на 3 месте Дмитрий Буяев (ДДТ). Среди женщин победителем в этой дисциплине стала Бальжинима Мантыкова (Бурят-Янгуты), 2 место – Наталья Батудаева (библиотека), 3 место – Екатерина Нефедьева (библиотека). Среди детей лидировала Маргарита Шешукова (Бурят-Янгуты), на 2 месте Вадим Зырянов (Бурят-Янгуты), замкнул тройку призеров Даниил Сушкин (Тараса).

В игре «Шуурэлгэ» среди мужчин победителем стал вновь Сергей Нефедьев, 2 место занял Бимба Санжицыренов (Бохан), на 3 месте Африкан Шаргаев (Ново-Ленино). У женщин места распределились между представительницам команды районной библиотек Натальей Батудаевой, Ирино Серовой и Аюной Ергоновой Среди детей 1 место занял Марина Халмакшинова (Ново Ленино), 2 место – Маргарит Шешукова, 3 место – Дании Сушкин.

В игре «Табаасай» у мужчи лидировал Африкан Шаргае за ним Бимба Санжицырено и на 3 месте Сергей Нефедье Среди женщин 1 место – Ната лья Батудаева, 2 место – Ири на Мантыкова (ДДТ), 3 мест – Ирина Серова. Среди дете призовые места распредели лись между Мариной Халма шиновой, Ириной Богданово (библиотека) и Маргарито Шешуковой.

Победители и призеры был награждены медалями и гра мотами администрации Бохан ского муниципального район После награждения прошло а солютное первенство по шага наадан, победителем которо стал Сергей Нефедьев.

Мария НАДЕИН

Памяти Учителя

Как бы неумолимо быстро не летели годы, приятные воспоминания о годах учебы остаются в памяти

Учитель, мудрый наставник, куратор – таким человеком для многих студентов Боханского педагогического колледжа стала Маргарита Захаровна Гуляшинова. Я и мои однокурсники постигали профессию учителя в Боханском педагогическом училище имени Доржи Банзарова с 1979 по 1983 годы. Далекие воспоминания о тех незабываемых годах всплывают часто. К сожалению, Маргариты Захаровны больше нет с нами. Она осталась в моей памяти и в памяти многих бывших и нынешних студентов очень важным в жизни человеком.

Заботливый взгляд Маргариты Захаровны, ее добрые глаза, прищуренные в улыбке, до сих пор помнятся мне. Для нас, несовершеннолетних девочек, отрыв от дома был сложным, и забота такого человека была просто необходима. Маргарита Захаровна по-матерински заботилась о нас. Помню, многие из нас часто откликались на предложение районной больницы сдавать донорскую кровь. Маргарита Захаровна беспокоилась, журила нас за это. Ведь по ее мнению, а так оно и было, мы были слабенькими, часто недоедающими учащимися. Это были те времена, когда студентами приобреталось много книг, методической и классической литературы. Помнится, мы шли с занятий, обязательно через книжный магазин и большую часть своей стипендии (тридцать рублей), оставляли там. Вот такая была тяга к знаниям! Стараться учиться еще лучше, вникать во все, что нам давали опытные преподаватели – вот те напутствия, которые давала нам Маргарита Захаровна. Для нас она была больше, чем учитель.

Благодаря Маргарите Захаровне я просто влюбилась в литературу. Помню, как интересно у нас проводились факультативы и кружки по литературе. Благодаря этим занятиям я открыла для себя глубину поэзии Расула Гамзатова. Помню, с какой теплотой и проникновением читались Маргаритой Захаровной строки этого удивительного поэта. Также надолго запомнился вечер памяти Сергея Есенина, посвященного 85-летию поэта. Вечер при свечах, окутанный волшебными звуками стихов, стал для меня началом увлечения творчеством и жизнью этого великого поэта. И это увлечение я пронесла через всю свою жизнь.

Видя работоспособность Маргариты Захаровны и преданность своему делу, нам просто было стыдно быть ленивыми: все старались как можно усерднее постигать азы благородной профессии.

Незабываемым был наш выпускной вечер. Вместе с Маргаритой Захаровной мы провели его, завершив прогулкой по горе, которая возвышается над Боханом, открывая для нас красивый вид поселка с высоты птичьего полета.

Расстались..., и немногие встречались между собой. С Маргаритой Захаровной мне посчастливилось увидеться в 1999 году, когда она отдыхала в нашем санатории «Нукутская Мацеста». Собрались все нукутские учителя, которые учились в Боханском педучилище и пригласили ее на встречу в Татхальской начальной школе. Долго делились приятными воспоминаниями, шутили и, конечно же, благодарили учителя за полученную профессию. А со своими однокурсниками мы так и не организовали встречу вместе с Маргаритой Захаровной. На ум приходят строки: «Не смейте забывать учителей. Они о нас тревожатся и помнят»... У всех из однокурсников свои дела, заботы, сейчас наш возраст уже перевалил за шестьдесят, все давно бабушки.

Но как бы неумолимо быстро не летели годы, приятные воспоминания о годах учебы остаются в памяти. Навсегда запомнится Маргарита Захаровна – учитель, друг, мудрый наставник. Память о ней будет жить в наших сердцах всегда.
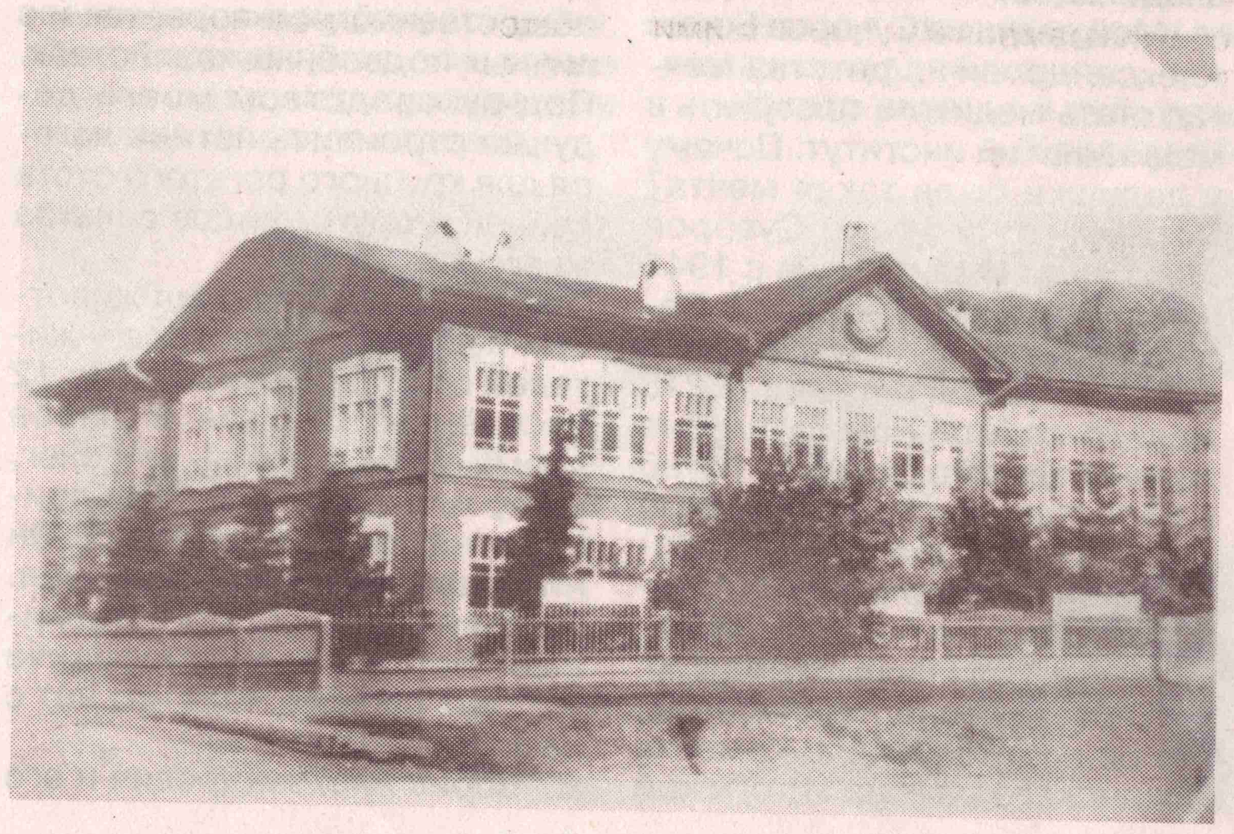
Лариса Новоковская (Кожухова)
п. Новонукутский